



[www.rastagroup.se](http://www.rastagroup.se)

**RASTA GROUP AB**  
(publ.)



# DELÅRSRAPPORT

## **PERIODENS RÖRELSERESULTAT FÖRE AVSKRIVNINGAR** (EBITDA) är för koncernen 51 464

(119 409) tkr. För koncernens befintliga affärsområden har EBITDA förbättrats med ca 5,1 mkr för Serviceanläggningar och ca 6,1 mkr för Arenarestauranger jämfört med 2014, se not 2.

**PERIODENS RÖRELSERESULTAT** (EBIT) är för koncernen 37 244 (103 812) tkr.

**PERIODENS TOTALRESULTAT** är för koncernen 28 746 (83 073) tkr.

För EBITDA, EBIT och Totalresultat per 2014-09-30 ingår en försäljning av hotellfastighet med 71 342.

**KONCERNENS NETTOOMSÄTTNING** inklusive franchisetagare uppgick till 477 756 (443 128) tkr. Koncernen redovisar för perioden en nettoomsättning exklusive franchisetagare på 446 993 (409 912) tkr. Moderbolagets omsättning under perioden har varit 826 (3 769) tkr.

För alla ovanstående siffror är hänsyn tagen till att hotellrörelsen är avvecklad under 2014.

Koncernen visar en omsättningsökning med 9% för perioden jämfört med 2014. För jämförbara Rastaanläggningar har omsättningen ökat med 2 % för perioden jämfört med 2014.

Likvida medel uppgick per 2015-09-30 till 85 386 (162 810) tkr, samt outnyttjad checkkredit på 30 000 (30 000) tkr.

Koncernens kassaflöde från den löpande verksamheten (resultat efter finansiella poster plus avskrivningar samt poster som inte ingår i kassaflödet) är för perioden 42 851 (30 747) tkr.

## **Händelser under perioden**

Bolaget har bytt handelsplats för bolagets aktie från Nasdaq First North till den Alternativa aktiemarknaden. Första dag för handel på den nya listan var den 11 februari. I februari 2015 har bolaget lanserat ett samarbete med Burger King om framtida BK restauranger på vissa befintliga Rastaanläggningar.

I slutet av maj förvärvades Rasta Kulturrestauranger AB (f.d Viljagruppen AB) som driver följande restauranger: Skansens Restauranger, Kungliga Dramatiska Teaterns restauranger, Haga Forum, alla belägna i Stockholm, samt Trädgår'n i Göteborg och Rådhuskällaren i Malmö. Planerat tillträde är 1 oktober 2015 och Viljagruppen blir koncernens tredje affärsområde. Restaurangerna omsätter ca 150 mkr.

## **Händelser efter rapportperiodens slut**

Bolaget har per 1 oktober tillträtt alla restauranger i Rasta Kulturrestauranger AB. Sammanläggning av bolagets aktier har skett till 1:10, vilket innebär att 10 aktier läggs samman till 1 aktie.

## **VD:s kommentar**

### **Rasta är på väg mot rekordår!**

Koncernen redovisar en klar förbättring för kvartal 3 jämfört med 2014 om man rensar för försäljningen av Grand Hotel Opera fastigheten. Resultat före skatt

är ca 6 mkr bättre. För perioden januari - september är skillnaden ca 9 mkr. Vi kan alltså konstatera att år 2015 ser riktigt bra ut och framför allt så gläds vi av att vårt affärsområde Arena har kommit tillbaka och visar god lönsamhet igen efter flera år av sämre lönsamhet.

Per den 1 oktober har Rasta också tillträtt sitt nya affärsområde "Kulturrestauranger". Detta affärsområde har ett starkt kvartal fyra och kommer således att bidra till nuvarande verksamhet. Det nya affärsområdet ger breddning inom restaurangsegmentet där vi även kan få ut ytterligare synergieffekt från redan befintlig verksamhet.

Ledningen har därför stor tillförsikt inför resten av 2015 och tror på ett resultat som kommer vara bolagets bästa genom tiderna om man bortser från 2014's resultat som innehöll fastighetsförsäljningen.

Bolagets resultat visar att vår grundverksamhet, Serviceanläggningar är stabil och att bolagets långsiktigt lagda strategi med att vara ett renodlat restaurangföretag är rätt vägval för bolaget.

## **Affärsområde: Serviceanläggningar**

Affärsområdet är koncernens stabilaste och är basen för hela koncernens verksamhet och resultat. Affärsområdet levererar ett resultat för de nio första månaderna 2015 till och med lite över förväntningarna och ca 5 mkr bättre EBITDA än 2014. Totalt EBITDA för perioden är ca 40 mkr, vilket motsvarar 77 % av koncernen.

Vi har under februari månad lanserades ett samarbete med Burger King (BK), där vi under sommaren etablerat två BK restauranger på befintliga Rastaanläggningar (Häby och Brålanda) och har option på ytterligare 6 st om dessa etableringar faller väl ut. Vi har haft en positiv utveckling både med BK i Häby och BK i Brålanda och vi kan se att vi redan nu lockat till oss kunder som i vanliga fall ej brukar hitta till våra anläggningar. Nu gäller det att trimma in anläggningarna så att nyckeltal och resultat följer omsättningen.

Affärsområdet är ju koncernens starkaste och ledningen tror på fortsatt utveckling och fler serviceanläggningar de kommande åren. Vi kan ju hittills konstatera att denna satsning varit lyckosam.

För befintliga anläggningar har omsättningen ökat med ca 2 %. Ledningen följer dock utveckling inom affärsområdet kontinuerlig gällande priser, utbud, koncept etc.

## **Affärsområde: Arenarestauranger**

Affärsområdet har tidigare år haft problem med lönsamheten. Efter åstramningar och organisationsförändringar kan vi nu se att lönsamheten och nyckeltal börjar peka åt rätt håll. För perioden januari - september kan vi konstatera att vi är tillbaka där vi en gång varit. EBITDA har förbättrats med ca 6 mkr mot 2014.

Under året har det varit flera evenemang på Ullevi med Summerburst, One Direction och Foo Figh-

ters med ca 52 000 på läktarna. Detta har givetvis bidragit till det fina resultatet. I slutet av augusti så spelade även Metallica inför ca 60 000 åskådare och det var ett riktigt lyckat evenemang. Hårdrock brukar vara den bästa varan för vår arenaverksamhet, vilket väl avspeglar sig i kvartalsresultatet för affärsområdet.

Vi kan redan nu även glädjas åt att Håkan Hellström planerat in 2 stycken konserter på Ullevi 2016 samt att det även blir en hårdrocks konsert i form av Iron Maiden. Så det finns fina förutsättningarna för att 2016 skall kunna bli lika lyckosamt som 2015 varit hittills.

För vår fotbollsarena Gamla Ullevi är det viktigt att IFK Göteborg spelar bra och när detta skrivs är IFK med i toppen och krigar om seriesegern. Avslutningsmatchen på Ullevi blir avgörande om guldet i Allsvenskan hamnar i Göteborg igen. I Kalmar har vi förlängt vårt hyresavtal med Kalmar FF gällande att driva restaurangerna och kioskerna på Guldfågeln Arena i ytterligare tre år.

## Förvärv

I maj förvärvades 100% av aktierna i Viljagruppen AB, som innehåller restaurangerna: Skansens Restauranger, Kungliga Dramatiska Teaterns restauranger, Haga Forum, alla belägna i Stockholm, samt Trädgår'n i Göteborg och Rådhuskällaren i Malmö. Köpeskillingen uppgår till 135 mkr och erläggs genom kvittning av revers om 32 mkr samt resterande kontant. Tillträde skedde per 1 oktober 2015. Fullständig förvärvskalkyl har ej färdigställts, varmed information om detta lämnas i nästa kvartalsrapport.

## Koncernens ställning och resultat

Koncernens nettoomsättning uppgick under perioden till 446 993 (409 912) tkr, efter justering för hotellverksamheten som är avvecklad under 2014. Skillnaden i omsättning mot föregående år beror i huvudsak på att Rasta Falköping och Värmlandsrasta varit med hela perioden samt en 2% volymökning på befintliga anläggningar.

Periodens totalresultat för koncernen uppgick till 28 746 (83 073) tkr.

Omsättningen för moderbolaget har under perioden varit 826 (3 769) tkr. Moderbolagets resultat är 21 786 (67 903) tkr.

## Investeringar

Koncernens investeringar uppgick under perioden till 21 680 (40 347) tkr.

## Finansiering och likviditet

Likvida medel, checkräkningskredit och kortfristiga placeringar uppgick i koncernen per den 30 september 2015 till 85 386 (162 810) tkr. Utöver detta har Rasta outnyttjade checkkrediter på 30 000 (30 000) tkr.

Koncernens egna kapital uppgick vid periodens slut till 251 276 (321 781) tkr.

## Aktien

Antalet utestående aktier var 62 790 256 st per 2015-10-01.

## Medarbetare

Medelantalet årsanställda i koncernen har under perioden varit 576 personer varav 429 kvinnor och 147 män.

## Redovisningsprinciper

Denna delårsrapport i sammandrag för koncernen har upprättats i enlighet med IAS 34 Delårsrapportering samt tillämpliga bestämmelser i årsredovisningslagen. Delårsrapporten för moderbolaget har upprättats i enlighet med årsredovisningslagens 9 kapitel, Delårsrapport. För koncernen och moderbolaget har samma redovisningsprinciper och beräkningsgrunder tillämpats som i den senaste årsredovisningen. De nyheter som trätt ikraft och gäller för räkenskapsåret 2015 har inte haft någon effekt på koncernens finansiella rapporter. Moderbolaget tillämpar samma värderings- och redovisningsprinciper som i den senaste avlämnade årsredovisningen.



## Information om risker och osäkerhetsfaktorer

Då Rastas anläggningar ligger utmed de stora riksvägarna i Sverige skulle en omläggning av vägnätet medföra stora resultatrisker för koncernen och moderbolaget. Vi kan dock inte under närmsta åren, se att någon omläggning av vägarna skulle inträffa, där vi finns etablerade.

För affärsområdet Arenarestauranger skulle en större nedgång i antalet evenemang på våra arenor innebära försämrade lönsamhet. Antalet evenemang kan variera från år till år. Göteborg har dock sedan många år varit en av Skandinaviens bästa evenemangsstäder.

Sverige befinner sig i ett svårbedömt konjunkturläge. En långvarig konjunkturedgång kan komma att medföra en negativ påverkan på resultat och omsättning. Den nya regeringen har infört en höjning av socialaavgifter för ungdomar. Höjningen påverkar koncernens lönsamhet om inte andra åtgärder sätts in eller anpassningar görs. Viss anpassning har redan skett och ytterligare planeras.



## Planerade rapporttillfällen 2015

Bokslutskommuniké

februari 2016

## Finansiell leasing, fastigheter

Fastigheterna i Grums, Kalmar, Ulricehamn, Halandsåsen, Vårgårda, Mariestad, Brålanda, Brunstorp, Ödeshög och Nyköpingsbro ägs av Skandrenting AB.

Dessa fastigheter hyrs av Rasta Sverige via ett sale & lease back avtal med Skandrenting AB. Fastigheterna redovisas i koncernen som finansiell leasing och ingår i posten byggnader och mark. 30 september 2015 var det bokförda värdet på de leasade tillgångarna 75 892 (79 252) tkr.

De leasade tillgångarna är säkerhet för leasingskulder. Bland räntebärande skulder ingår skulder för leasade tillgångar med 78 096 (82 827) tkr. Rasta Sverige har option att köpa tillbaka fastigheterna vart tredje år. Första gången som återköp kunde göras var 2007-07-31 och sista gången 2019-07-31, då hyresavtalet löper ut.

Göteborg 2015-10-29  
Ulrik Svartborn

Verkställande direktör  
Telefon 031-725 95 20 alt. 031-725 95 00  
Mobil 0702-544 818  
Epost [ulrik.svartborn@rasta.se](mailto:ulrik.svartborn@rasta.se)

*Denna rapport har ej granskats av bolagets revisorer.*

Rasta Group AB (publ.)  
org.nr 556569-0400  
Besöksadress: Sisjö Kullegata 5  
Box 9092. 400 92 Göteborg  
Tel 031-725 95 00. Fax 031-725 95 50.  
Epost [info@rasta.se](mailto:info@rasta.se)  
[www.rasta.se](http://www.rasta.se)



## Rasta Group AB (publ.)

Rasta Group äger, förvaltar och utvecklar bolag inom servicenärings.

Rasta Group är listat på den Alternativa aktie-marknaden sedan 11 februari 2015 och hade per 30 september 2015 ca 1300 aktieägare.

De mål Rasta Group har satt upp för de närmaste åren är att expandera befintlig verksamhet samt att förvärva ytterligare verksamheter med synergier till den befintliga. Nedan beskrivs Rastas två affärsområden.

### Serviceanläggningar

Rastas affärsidé är att driva de bästa serviceanläggningarna med allt vad därtill hör - mat, drivmedel, butik och hotell - för dem som reser och arbetar längs de svenska vägarna.

Rasta är den största kedjan av serviceanläggningar i Sverige och omfattar 25 anläggningar strategiskt placerade utmed de stora svenska vägarna. 21 drivs i egen regi och 4 av franchisetagare. Största kundgruppen är den tunga yrkestrafiken som står för ca 40 % av omsättningen.

Rastas anläggningar är byggda med en logistik som hanterar stora fordon och sällskap. Intäkterna genereras från restaurang, hotell, butik, drivmedel, spel (Vegas), hyresintäkter och franchising.

### Arenarestauranger

Ullevi Konferens och Kiosker bedriver all restaurang-, kiosk- och konferensverksamhet på Ullevi. I verksamheten ingår Ullevi Lounge, två restauranger samt konferensverksamhet. Vid arenaevenemang bedrivs även försäljning i 17 kiosker.

Bolaget bedriver verksamhet på Kalmar FF's fotbollsarena Guldfågeln Arena i Kalmar.

Bolaget bedriver även all restaurang-, konferens- och kioskverksamhet på Åby Travet i Mölndal. Verksamheten består av sex restauranger, tre salonger och tre loger med en kapacitet för 2 300 matgäster. Dessutom finns fem kiosker vid arenaevenemang och mobila enheter.

Bolaget bedriver verksamhet på Gamla Ullevi i Göteborg. Arenan har 17 kiosker, 3 restauranger och daglig konferens- och lunchverksamhet.

### Kulturrestauranger

Rasta Kulturrestauranger AB bedriver sedan 1 oktober 2015 restaurang och konferensverksamhet i följande restauranger: Skansens Restauranger, Dramatens Restauranger, Haga Forum, samtliga belägna i Stockholm samt Rådhuskällaren i Malmö och Trädgår'n i Göteborg. Restaurangerna är några av Sveriges mest välkända restauranger och ligger i anrika lokaler.



Rasta stolt sponsor till IFK Göteborg



Restaurang Solliden på Skansen

## Resultaträkning koncernen

<i>Tkr</i>	2015-01-01 2015-09-30	2014-01-01 2014-09-30	2015-07-01 2015-09-30	2014-07-01 2014-09-30	2014-01-01 2014-12-31
Nettoomsättning (Not 2)	446 993	409 912	179 313	164 811	535 072
Övriga intäkter	-	71 342	-	70 935	71 337
<b>Summa intäkter</b>	<b>446 993</b>	<b>481 254</b>	<b>179 313</b>	<b>235 746</b>	<b>606 409</b>
Råvaror och förnödenheter	-150 376	-141 230	-59 875	-57 848	-184 632
Övriga rörelsekostnader	-86 522	-75 440	-28 985	-28 820	-113 234
Kostnader för ersättning till anställda	-158 631	-145 175	-57 371	-50 627	-191 133
<b>Rörelseresultat före avskrivningar (EBITDA ) (Not 2)</b>	<b>51 464</b>	<b>119 409</b>	<b>33 082</b>	<b>98 451</b>	<b>117 410</b>
Avskrivningar	-14 220	-15 597	-4 860	-4 506	-20 531
<b>Rörelseresultat efter avskrivningar (EBIT)</b>	<b>37 244</b>	<b>103 812</b>	<b>28 222</b>	<b>93 945</b>	<b>96 879</b>
Finansiella intäkter	895	517	735	303	844
Finansiella kostnader	-4 568	-8 277	-1 470	-2 126	-10 181
<b>Finansnetto</b>	<b>-3 673</b>	<b>-7 760</b>	<b>-735</b>	<b>-1 823</b>	<b>-9 337</b>
<b>Resultat före skatt</b>	<b>33 571</b>	<b>96 052</b>	<b>27 487</b>	<b>92 122</b>	<b>87 542</b>
Skatt (Not 1)	-5 354	-5 487	-4 345	-3 116	-8 233
<b>Periodens resultat från kvarvarande verksamheter</b>	<b>28 217</b>	<b>90 565</b>	<b>23 142</b>	<b>89 006</b>	<b>79 309</b>
<b>Avvecklad verksamhet</b>					
Resultat från avvecklad verksamhet, netto efter skatt (Not 3)	-	-6 957	-	-	-6 957
<b>Periodens resultat</b>	<b>28 217</b>	<b>83 608</b>	<b>23 142</b>	<b>89 006</b>	<b>72 352</b>
Resultat per aktie för kvarvarande verksamhet före och efter utspädning (kr)	0,45	0,14	0,37	0,14	0,13
Resultat per aktie före och efter utspädning (kr)	0,45	0,13	0,37	0,14	0,12
<b>Totalresultat koncernen</b>					
	2015-01-01 2015-09-30	2014-01-01 2014-09-30	2015-07-01 2015-09-30	2014-07-01 2014-09-30	2014-01-01 2014-12-31
<b>Periodens resultat</b>	<b>28 217</b>	<b>83 608</b>	<b>23 142</b>	<b>89 006</b>	<b>72 352</b>
Övrigt totalresultat					
Periodens förändringar i verkligt värde på kassaflödessäkringar	529	-535	149	-44	-624
<b>Periodens övrigt totalresultat</b>	<b>529</b>	<b>-535</b>	<b>149</b>	<b>-44</b>	<b>-624</b>
<b>Periodens totalresultat</b>	<b>28 746</b>	<b>83 073</b>	<b>23 291</b>	<b>88 962</b>	<b>71 728</b>

## Balansräkning koncernen

Tkr	2015-09-30	2014-09-30	2014-12-31
<b>TILLGÅNGAR</b>			
Immateriella anläggningstillgångar	113 073	113 073	113 073
Materiella anläggningstillgångar	263 110	251 755	251 214
Långfristiga fordringar	32 276	32 285	32 284
Uppskjutna skattefordringar	2 979	3 220	3 387
<b>Summa anläggningstillgångar</b>	<b>411 438</b>	<b>400 333</b>	<b>399 958</b>
Varulager	19 792	19 940	21 107
Kundfordringar	10 755	9 387	8 565
Förutbetalda kostnader och upplupna intäkter	10 888	12 454	14 042
Övriga fordringar	3 780	2 143	2 199
Finansiella placeringar	1 486	720	634
Likvida medel	85 386	162 810	73 789
<b>Summa omsättningstillgångar</b>	<b>132 087</b>	<b>207 454</b>	<b>120 336</b>
<b>Summa tillgångar</b>	<b>543 525</b>	<b>607 787</b>	<b>520 294</b>
<b>EGET KAPITAL</b>			
Aktiekapital	6 279	6 279	6 279
Övrigt tillskjutet kapital	90 498	90 498	90 498
Säkringsreserv	4 034	3 594	3 505
Balanserade vinstmedel inklusive periodens resultat	150 465	221 410	128 527
<b>Summa eget kapital</b>	<b>251 276</b>	<b>321 781</b>	<b>228 809</b>
<b>SKULDER</b>			
Långfristiga räntebärande skulder	142 482	148 954	144 469
Övriga långfristiga skulder	4 336	4 898	5 014
Uppskjutna skatteskulder	22 272	19 723	22 221
Avsättningar	2 604	2 462	9 997
<b>Summa långfristiga skulder</b>	<b>171 694</b>	<b>176 037</b>	<b>181 701</b>
Kortfristiga räntebärande skulder	17 334	17 098	17 334
Leverantörsskulder	24 860	23 981	27 677
Övriga skulder	25 707	27 581	23 309
Upplupna kostnader och förutbetalda intäkter	52 654	41 309	41 464
<b>Summa kortfristiga skulder</b>	<b>120 555</b>	<b>100 969</b>	<b>109 784</b>
<b>Summa skulder</b>	<b>292 249</b>	<b>286 006</b>	<b>291 485</b>
<b>Summa eget kapital och skulder</b>	<b>543 525</b>	<b>607 787</b>	<b>520 294</b>



Burger King på Rasta Brålanda

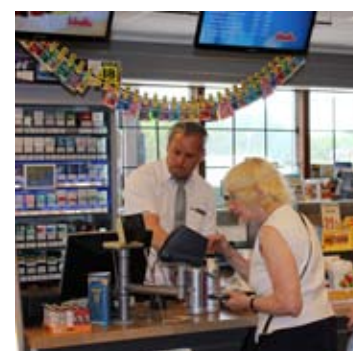

Johan på Värmlands Rasta



Rasta Tönnebro

## Förändringar eget kapital – koncernen

Tkr	Aktiekapital	Övrigt tillskjutet kapital	Säkringsreserv	Balanserade vinstmedel inkl årets resultat	Totalt eget kapital
<b>Eget kapital 2015-09-30</b>					
Vid årets början	6 279	90 498	3 505	128 527	228 809
Utdelning				-6 279	-6 279
Periodens totalresultat			529	28 217	28 746
<b>Vid periodens slut</b>	<b>6 279</b>	<b>90 498</b>	<b>4 034</b>	<b>150 465</b>	<b>251 276</b>
<b>Eget kapital 2014-09-30</b>					
Vid årets början	6 279	90 498	4 129	144 081	244 987
Utdelning				-6 279	-6 279
Periodens totalresultat			-535	83 608	83 073
<b>Vid periodens slut</b>	<b>6 279</b>	<b>90 498</b>	<b>3 594</b>	<b>221 410</b>	<b>321 781</b>

<i>Tkr</i>	2015-01-01 2015-09-30	2014-01-01 2014-09-30	2015-07-01 2015-09-30	2014-07-01 2014-09-30	2014-01-01 2014-12-31
<b>Kassaflödesanalys koncernen</b>					
DEN LÖPANDE VERKSAMHETEN					
Resultat före skatt	33 571	96 052	27 487	92 122	87 542
Justering för poster som inte ingår i kassaflödet	14 323	-61 016	4 893	-59 865	-38 820
Betald inkomstskatt	-5 043	-4 289	-4 125	-2 769	-13 153
<b>Kassaflöde från den löpande verksamheten före förändringar av rörelsekapital</b>	<b>42 851</b>	<b>30 747</b>	<b>28 255</b>	<b>29 488</b>	<b>35 569</b>
KASSAFLÖDE FRÅN FÖRÄNDRINGAR I RÖRELSEKAPITAL					
Ökning (-)/Minskning (+) av varulager	1 315	52	1 657	1 364	-1 115
Ökning (-)/Minskning (+) av rörelsefordringar	-609	-11 059	878	-3 339	-11 880
Ökning (+)/Minskning (-) av rörelseskulder	-3 514	-11 537	-22 208	-16 098	-15 129
<b>Kassaflöde från den löpande verksamheten</b>	<b>40 043</b>	<b>8 203</b>	<b>8 582</b>	<b>11 415</b>	<b>7 445</b>
INVESTERINGSVERKSAMHETEN					
Förvärv av rörelse/dotterbolag	-	-34 637	-	-	-34 637
Avyttring av avvecklad hotellverksamhet, netto	-	2 959	-	-	2 959
Förvärv av materiella anläggningstillgångar	-21 680	-5 710	-7 754	-3 655	-10 055
Avyttring av dotterbolag	-	115 531	-	115 531	115 531
Avyttring av materiella anläggningstillgångar	-	1 500	-	-	1 500
Avyttring av finansiella tillgångar	35	32 000	35	-	32 086
<b>Kassaflöde från investeringsverksamheten</b>	<b>-21 645</b>	<b>111 643</b>	<b>-7 719</b>	<b>111 876</b>	<b>107 384</b>
FINANSIERINGSVERKSAMHETEN					
Utdelning	-6 279	-6 279	-	-	-87 906
Upptagna lån	5 000	22 117	5 000	-	22 117
Amortering av lån	-5 522	-8 720	-1 990	-5 266	-11 097
<b>Kassaflöde från finansieringsverksamheten</b>	<b>-6 801</b>	<b>7 118</b>	<b>3 010</b>	<b>-5 266</b>	<b>-76 886</b>
Periodens kassaflöde	11 597	126 964	3 873	118 025	37 943
Likvida medel vid periodens början	73 789	35 846	81 513	44 785	35 846
<b>Likvida medel vid periodens slut</b>	<b>85 386</b>	<b>162 810</b>	<b>85 386</b>	<b>162 810</b>	<b>73 789</b>

## Resultaträkning moderbolaget

<i>Tkr</i>	2015-01-01 2015-09-30	2014-01-01 2014-09-30	2015-07-01 2015-09-30	2014-07-01 2014-09-30	2014-01-01 2014-12-31
Nettoomsättning	826	3 769	207	267	4 139
Övriga intäkter	-	7 113	-	-	7 113
<b>Summa intäkter</b>	<b>826</b>	<b>10 882</b>	<b>207</b>	<b>267</b>	<b>11 252</b>
Personalkostnader	-1 219	-2 061	-316	-412	-2 375
Avskrivningar	-	-459	-	-	-459
Övriga rörelsekostnader	-2 045	-16 020	-450	-729	-17 095
<b>Rörelseresultat</b>	<b>-2 438</b>	<b>-7 658</b>	<b>-559</b>	<b>-874</b>	<b>-8 677</b>
RESULTAT FRÅN FINANSIELLA POSTER					
Övriga ränteintäkter och liknande resultatposter	2 616	2 988	1 273	887	3 958
Räntekostnader och liknande resultatposter	-56	-34 939	-20	-20	-35 044
Resultat från andelar i koncernföretag	21 890	109 097	-	109 097	109 092
<b>Resultat efter finansiella poster</b>	<b>22 012</b>	<b>69 488</b>	<b>694</b>	<b>109 090</b>	<b>69 329</b>
Bokslutsdispositioner	-	-	-	-	-199
<b>Resultat före skatt</b>	<b>22 012</b>	<b>69 488</b>	<b>694</b>	<b>109 090</b>	<b>69 130</b>
Skatt (Not 1)	-226	-1 585	-192	6	-1 325
<b>Periodens resultat</b>	<b>21 786</b>	<b>67 903</b>	<b>502</b>	<b>109 096</b>	<b>67 805</b>



## Balansräkning moderbolaget

Tkr	2015-09-30	2014-09-30	2014-12-31
<b>TILLGÅNGAR</b>			
<b>Anläggningstillgångar</b>			
Immateriella anläggningstillgångar	-	-	-
Materiella anläggningstillgångar	-	-	-
<b>Finansiella anläggningstillgångar</b>			
Andelar i koncernföretag	18 600	18 600	18 600
Fordringar på koncernföretag	165 914	136 841	147 769
Uppskjutna skattefordringar	15	190	209
<b>Summa finansiella anläggningstillgångar</b>	<b>184 529</b>	<b>155 631</b>	<b>166 578</b>
<b>Summa anläggningstillgångar</b>	<b>184 529</b>	<b>155 631</b>	<b>166 578</b>
<b>Omsättningstillgångar</b>			
<b>Kortfristiga fordringar</b>			
Kundfordringar	258	393	288
Övriga fordringar	7	775	57
Förutbetalda kostnader och upplupna intäkter	556	301	194
<b>Summa kortfristiga fordringar</b>	<b>821</b>	<b>1 469</b>	<b>539</b>
<b>Kortfristiga placeringar</b>			
Aktier och andelar	1 393	627	541
Kassa och bank	41 652	138 718	46 045
<b>Summa omsättningstillgångar</b>	<b>43 866</b>	<b>140 814</b>	<b>47 125</b>
<b>Summa tillgångar</b>	<b>228 395</b>	<b>296 445</b>	<b>213 703</b>
<b>EGET KAPITAL OCH SKULDER</b>			
<b>Eget kapital</b>			
<b>Bundet eget kapital</b>			
Aktiekapital (antal aktier 627 902 568)	6 279	6 279	6 279
Reservfond	37 371	37 371	37 371
<b>Fritt eget kapital</b>			
Överkursfond	53 127	53 127	53 127
Balanserat resultat	104 997	125 098	43 471
Periodens resultat	21 786	67 903	67 805
<b>Summa eget kapital</b>	<b>223 560</b>	<b>289 778</b>	<b>208 053</b>
<b>Obeskattade reserver</b>			
Periodiseringsfond	3 488	23	3 488
Avskrivningar utöver plan	-	3 266	-
	<b>3 488</b>	<b>3 289</b>	<b>3 488</b>
<b>Långfristiga skulder</b>			
Uppskjutna skatteskulder	-	942	-
Övriga långfristiga skulder	-	-	-
<b>Summa långfristiga skulder</b>	<b>-</b>	<b>942</b>	<b>-</b>
<b>Kortfristiga skulder</b>			
Skulder till kreditinstitut	-	-	-
Checkräkningskredit	-	-	-
Leverantörsskulder	85	167	317
Övriga skulder	1 015	1 711	1 642
Upplupna kostnader och förutbetalda intäkter	247	558	203
<b>Summa kortfristiga skulder</b>	<b>1 347</b>	<b>2 436</b>	<b>2 162</b>
<b>Summa eget kapital och skulder</b>	<b>228 395</b>	<b>296 445</b>	<b>213 703</b>





## Ställda säkerheter och eventuella förpliktelser för moderbolaget

Tkr	2015-09-30	2014-09-30
Ställda säkerheter	18 600	18 600
Eventualförpliktelser	14 568	16 257

## Ekonomiskt sammandrag koncernen 1)

### Resultaträkning koncernen

Tkr	2015-01-01 2015-09-30	2014-01-01 2014-09-30	2014-01-01 2014-12-31	2013-01-01 2013-12-31
Intäkter	446 993	521 393	646 548	595 445
Rörelsens kostnader exkl. avskrivning	-395 529	-399 426	-526 580	-529 350
<b>Rörelseresultat (EBITDA)</b>	<b>51 464</b>	<b>121 967</b>	<b>119 968</b>	<b>66 095</b>
Avskrivningar	-14 220	-16 328	-21 262	-23 408
Finansnetto	-3 673	-10 811	-12 388	-12 654
<b>Resultat före skatt</b>	<b>33 571</b>	<b>94 828</b>	<b>86 318</b>	<b>30 033</b>
Skatt på periodens resultat	-5 354	-11 220	-13 966	-6 956
<b>Periodens resultat</b>	<b>28 217</b>	<b>83 608</b>	<b>72 352</b>	<b>23 077</b>
<i>Totalresultat</i>				
Säkringsreserv	529	-535	-624	1 949
<b>Periodens totalresultat</b>	<b>28 746</b>	<b>83 073</b>	<b>71 728</b>	<b>25 026</b>

### Balansräkning koncernen

Immateriella anläggningstillgångar	113 073	133 073	113 073	154 514
Materiella anläggningstillgångar	263 110	251 755	251 214	443 822
Finansiella anläggningstillgångar	35 255	35 505	35 671	3 608
Övriga omsättningstillgångar	46 701	44 644	46 547	57 210
Likvida medel	85 386	162 810	73 789	35 846
<b>Summa tillgångar</b>	<b>543 525</b>	<b>607 787</b>	<b>520 294</b>	<b>695 000</b>
Eget kapital (exkl periodens totalresultat)	222 530	238 708	157 081	219 961
Periodens totalresultat	28 746	83 073	71 728	25 026
Långfristiga skulder	171 694	176 037	174 201	344 106
Kortfristiga skulder	120 555	109 969	117 284	105 907
<b>Summa eget kapital &amp; skulder</b>	<b>543 525</b>	<b>607 787</b>	<b>520 294</b>	<b>695 000</b>

### Nyckeltal koncernen

	2015-01-01 2015-09-30	2014-01-01 2014-09-30	2014-01-01 2014-12-31	2013-01-01 2013-12-31
Nettomarginal	8%	18%	13%	5%
Soliditet	46%	53%	44%	35%
Skuldsättningsgrad	1,2 ggr	0,9 ggr	1,3 ggr	1,8 ggr
Räntetäckningsgrad	8,3 ggr	12,6 ggr	9,6 ggr	3,2 ggr
Räntabilitet på eget kapital	13%	29%	38%	12%
Eget kapital, tkr	251 276	321 781	228 809	244 987

### Belopp i kr

Rörelseresultat (EBITDA)/aktie	0,82	0,19	0,19	0,11
Resultat efter skatt/aktie	0,45	0,13	0,11	0,04
Eget kapital per aktie	4,0	0,51	0,36	0,39

2)

Antal aktier före utspädning	62 790 256	627 902 568	627 902 568	627 902 568
Antal aktier efter utspädning	62 790 256	627 902 568	627 902 568	627 902 568
Genomsnittligt antal aktier före utspädning	62 790 256	627 902 568	627 902 568	627 902 568
Genomsnittligt antal aktier efter utspädning	62 790 256	627 902 568	627 902 568	627 902 568

### DEFINITION AV NYCKELTAL

Nettomarginal: Resultat efter finansiella poster i procent av omsättningen.

Soliditet: Eget kapital i procent av balansomslutningen.

Skuldsättningsgrad: Avsättningar och skulder dividerat med eget kapital.

Räntetäckningsgrad: Rörelseresultat (EBIT) plus finansiella intäkter dividerat med finansiella kostnader.

Räntabilitet på eget kapital: Resultat efter finansiella poster enligt redovisad resultaträkning i procent av eget kapital.

1) Hänsyn har inte tagits till det som redovisas som verksamhet under avveckling, dvs hela hotellverksamheten ingår i

## Not 1 Skatt på årets resultat

Skatt på periodens resultat består av aktuell skatt -5 043 (-5 992) och uppskjuten skatt -311 (505). För moderbolaget är aktuell skatt -32 (-1 585) och uppskjuten skatt -194 (0).

## Not 2 Rörelsesegment

Följande segment finns: Serviceanläggningar och Arenarestauranger. All verksamhet sker i Sverige. Segmentens verksamhet presenteras i faktarutan sid 4.

### 2015

Tkr	Serviceanläggningar	Arenarestauranger	Hotell	Avstämning	Hotell avveckl. verks.	Koncern kvarv.
	2015-01-01	2015-01-01	2015-01-01	2015-01-01	2015-01-01	2015-01-01
	2015-09-30	2015-09-30	2015-09-30	2015-09-30	2015-09-30	2015-09-30
Externa intäkter	386 385	60 608	-	-	-	446 993
Rörelsens kostnader exkl avskrivning	-346 533	-53 649	-	4 653	-	-395 529
<b>Rörelseresultat EBITDA</b>	<b>39 852</b>	<b>6 959</b>	<b>-</b>	<b>4 653</b>	<b>-</b>	<b>51 464</b>

### 2014

Tkr	Serviceanläggningar	Arenarestauranger	Hotell	Avstämning	Hotell avveckl. verks.	Koncern kvarv.
	2014-01-01	2014-01-01	2014-01-01	2014-01-01	2014-01-01	2014-01-01
	2014-09-30	2014-09-30	2014-09-30	2014-09-30	2014-09-30	2014-09-30
Externa intäkter	359 201	48 667	35 477	78 048	40 139	481 254
Rörelsens kostnader exkl avskrivning	-324 422	-47 762	-32 252	5 010	-37 581	-361 845
<b>Rörelseresultat EBITDA</b>	<b>34 779</b>	<b>905</b>	<b>3 225</b>	<b>83 058</b>	<b>2 558</b>	<b>119 409</b>

Hotellverksamheten är avvecklad per 2 juni 2014. Koncernföretaget som äger hotellfastigheten i Göteborg är avyttrad 11 juli 2014.

Kolumnen avstämning avser moderbolaget, koncernjusteringar, koncernelimineringar och transaktioner på bolagsnivå som inte ingår i själva rörelsesegmenten. Till största delen består kolumnen av omklassificering till finansiell lease.

I avstämningskolumnen ingår en engångsersättning/investeringsbidrag om 0 (7 113) Tkr i samband med övertag av hotellverksamheten i Malmö per 1 januari 2011. Motsvarande post ingår även i kolumnen Hotell avvecklad verksamhet.



Publikkhav vid Metallica-konsert på Ullevi i augusti



### Not 3 Avvecklad verksamhet (avser 2014)

Under mars 2014 såldes hotellrörelsen i Göteborg och Malmö och kontrakt tecknades med tillträde 2 juni 2014.

#### Resultat från avvecklad verksamhet

##### Koncernen

Tkr	2015-01-01	2014-01-01	2015-07-01	2014-07-01	2014-01-01
	2015-09-30	2014-09-30	2015-09-30	2014-09-30	2014-12-31
Intäkter	-	33 433	-	-	33 433
Kostnader	-	-38 312	-	-	-38 312
Resultat före skatt	-	-4 879	-	-	-4 879
Skatt	-	-	-	-	-
Resultat efter skatt men före realisationsresultat vid avyttring av den avvecklade verksamheten	-	-4 879	-	-	-4 879
Realisationsresultat vid avyttring av den avvecklade verks.	-	3 655	-	-	3 655
Skatt hänförlig till ovanstående realisationsresultat	-	-5 733	-	-	-5 733
Resultat efter avyttring efter skatt	-	-2 078	-	-	-2 078
<b>Totalt resultat för perioden</b>	-	<b>-6 957</b>	-	-	<b>-6 957</b>

##### Tkr

#### Netto kassaflöde från avvecklade verksamheter

Kassaflöde från den löpande verksamheten	-	-4 148	-	-	-4 148
Kassaflöde från investeringsverksamheten	-	10 000	-	-	10 000
Kassaflöde från finansieringsverksamheten	-	-2 893	-	-	-2 893
Netto kassaflöden från avvecklade verksamheter	-	2 959	-	-	2 959

##### Tkr

#### Avyttrade tillgångar och skulder

	2015-09-30	2014-09-30	2014-12-31
Immateriella anläggningstillgångar	-	39 024	39 024
Materiella anläggningstillgångar	-	6 972	6 972
Varulager	-	369	369
Kundfordringar och övriga fordringar	-	131	131
Likvida medel	-	-	-
Uppskjuten skatteskuld	-	-	-
Leverantörsskulder och övriga skulder	-	12 743	12 743
<b>Netto tillgångar och skulder</b>	-	<b>33 753</b>	<b>33 753</b>
Erhållen köpeskilling i likvida medel	-	10 000	10 000
Avgår Reglering av skulder	-	-2 893	-2 893
<b>Påverkan på likvida medel</b>	-	<b>7 107</b>	<b>7 107</b>

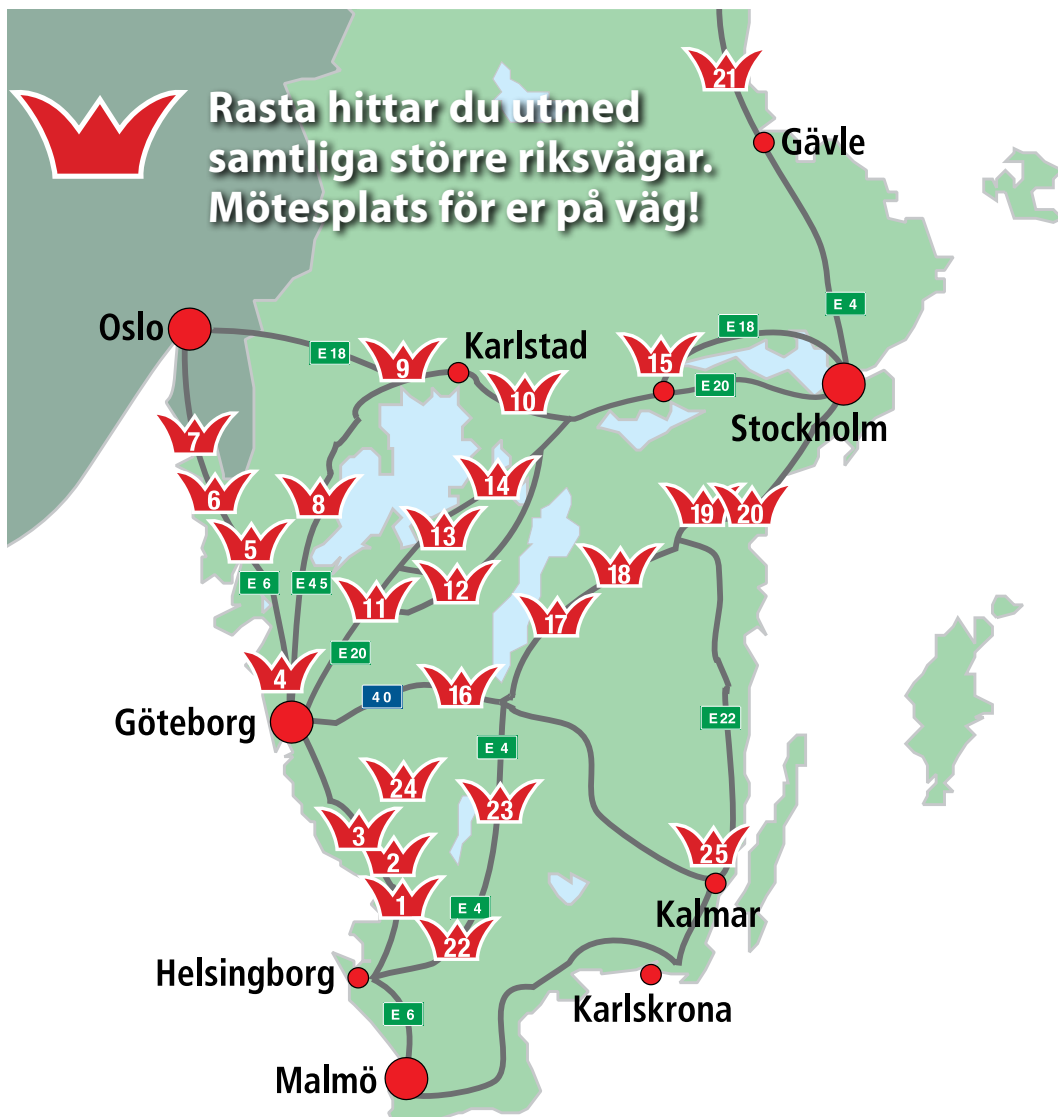

Tel 031-739 09 50  
www.rastagroup.se

**GAMLA ULLEVI**  
RESTAURANG & KONFERENS

Tel 031-739 09 50  
www.rastagroup.se



www.rastagroup.se  
www.rasta.se



Tel 031-739 09 50  
www.rastagroup.se



Tel 0480-499 690  
www.rastagroup.se



DRAMATEN  
RESTAURANG  
Nybrogatan 2  
Tel. 08-665 62 66

dramatenrestaurangerna.se

**Haga Forum**  
Konferens • Restaurang

Annerovägen 4  
Tel. 08-33 48 44  
www.hagaforum.se



Skansen  
Tel. 08-566 370 00  
www.skansensrestauranger.se



Rådhuskällaren  
Kompanigatan 5  
Tel: 040-790 20  
www.radhuskallaren.se



Nya Allén 11  
Tel: 031 10 20 80  
www.tradgarn.se

E6 1 HALLANDSÅSEN E6 2 KUNGSRASTEN E6 3 SNAPPARP E6 4 STIGS CENTER E6 5 HÅBY E6 6 TANUM E6 7 NORDBY/Svinesund E4 5 8 BRÅLANDA E18 9 GRUMS E18 10 VÄRMLAND  
E20 11 VÅRGÅRDA Rv 47 12 FALKÖPING E20 13 GÖTENE E20 14 MARIESTAD E20 15 ARBOGA Rv40 16 ULRICEHAMN E4 17 ÖDESHÖG E4 18 MANTORP  
E4 19/20 NYKÖPINGSBRO E4 21 TÖNNEBRO E4 22 MÖLLETOFTA E4 23 KLEVSHULT 24 ULLARED E22 25 KALMAR

Rasta Group AB  
Org. nr 556569-0400  
Besöksadress: Sisjö Kullegata 5  
Box 9092, 400 92 Göteborg  
Telefon 031-725 95 00. Fax. 031-725 95 50.  
Epost info@rasta.se

www.rastagroup.se