



[www.rastagroup.se](http://www.rastagroup.se)

**RASTA GROUP AB**  
(publ.)



# DELÅRSRAPPORT

**PERIODENS RÖRELSERESULTAT FÖRE AVSKRIVNINGAR** (EBITDA) är för koncernen 23 190 (33 062) tkr.

**PERIODENS RÖRELSERESULTAT** (EBIT) är för koncernen 11 663 (21 531) tkr.

**PERIODENS TOTALRESULTAT** är för koncernen 8 163 (16 301) tkr.

**KONCERNENS NETTOOMSÄTTNING** för perioden är 399 177 (398 157). Moderbolagets omsättning under perioden har varit 619 (619) tkr.

Likvida medel uppgick per 2017-06-30 till 86 483 (95 670) tkr, samt outnyttjad checkkredit på 30 000 (30 000) tkr.

Koncernens kassaflöde från den löpande verksamheten (resultat efter finansiella poster plus avskrivningar samt poster som inte ingår i kassaflödet) är för perioden 19 307 (23 479) tkr.

## Händelser under perioden

Under våren/sommaren har Restaurang Trädgår'n haft premiär med showen Rock of 80's och Port du Soleil.

Inom bolagets affärsområde Serviceanläggningar har bolaget i april förvärvat rörelsen i Hakkegård, inklusive fastigheten, i Hamrångefjärden, tre mil norr om Gävle. I början av juni invigdes Rasta Markaryd, Rastas första nybyggnation på ca 30 år.

## Händelser efter rapportperiodens slut

Inga väsentliga händelser har inträffat.

## VD:s kommentar

### Bra första halvår för Rasta!

Koncernens första halvår är resultatmässigt på ungefär samma nivå som för 2016 när resultatet är rensat för reavinster. Dessutom inföll Håkan Hellströms konserter på Ullevi i år i juli mot juni 2016. Förra årets halvårsresultat var rekord – vilket innebär att Rasta återigen har presterat ett väldigt bra första halvår!

Riktigt glädjande är även att Rasta har invigt sin nybyggda anläggning i Markaryd under perioden och den har fått ett varmt välkomnande av våra kunder.

### Affärsområde: Serviceanläggningar

Affärsområdet är koncernens stabilaste och är basen för hela koncernens verksamhet och resultat. Affärsområdet levererar ett EBITDA på ca 16 mkr för perioden 2017, vilket nästan är på samma nivå som 2016.

I början av april förvärvades rörelsen Hakkegård, numera Rasta Hagsta. Anläggningen ligger ca 3 mil norr om Gävle och är inte långt ifrån Rasta Tönnebro. Tanken är att dessa två anläggningar skall komplettera varandra med mer inriktning på bussar och tung trafik på Rasta Hagsta.

I juni invigdes Rastas nya anläggning i Markaryd med en restaurang, trafikbutik och en Burger King del. Det är Rastas första nybyggnation på ca 30 år och ledningen tror starkt på anläggningen och hittills så har kunderna varit mycket tillfreds med anläggningen. Markaryds kommun gläds åt etableringen, vilken också kommer ge ca 50 nya arbetstillfällen.

Affärsområdet är ju koncernens starkaste och ledningen tror på fortsatt utveckling och fler serviceanläggningar de kommande åren. Vi kan ju hittills konstatera att denna satsning varit lyckosam. Under hösten 2017/våren 2018 skall även Rasta Värnamo vara igång.

För befintliga anläggningar har omsättningen ökat med ca 4 %. Ledningen följer dock utveckling inom affärsområdet kontinuerlig gällande priser, utbud, koncept etc.

### Affärsområde: Arenarestauranger

Affärsområdet har omsatt ca 39 mkr, och redovisar ett EBITDA på ca 2,2 mkr.

Resultatet för affärsområdet är ca 6 mkr sämre än i fjol. Anledningen till detta är framför allt att Håkan Hellströms konserter i år låg i juli, mot i juni 2016. Under juni i år hade vi två konserter med Coldplay, en musical med Peter Jöback, Tommy Körberg m fl och Summerburst.

År 2016 var ett rekordår och ledningen hoppas på att vi ska nå bra resultat även 2017. I skrivande stund är Ryttrar-EM igång på Ullevi. Detta är ett nytt evenemang på Ullevi och det är därför svårt att avgöra hur väl det kommer påverka resultatet för affärsområdet.

Vidare rullar affärsområdet på med sin vanliga verksamhet med luncher, dagskonferenser och fotbollsmatcher på Gamla Ullevi och Guldfågeln Arena samt trav på Åby Travbana.

Så ledningen har stor tillförsikt för 2017 och tror på ett lyckosamt år

### Affärsområde: Kulturrestauranger

Koncernens affärsområde med Skansens Restauranger, Dramatenrestaurangerna, Rådhuskällaren, Haga Forum och Trädgår'n redovisar under kvartal 2 en omsättning på ca 50 mkr mot fjolårets ca 44 mkr samt ett förbättrat nettoresultat med 47%.

Under perioden har storsatsningen Port du Soleil på Trädgår'n haft premiär, sommarklubben har slagit väl ut och fortsatt med framgång under kvartal 3. I maj hade Dramatenterrassen nypremiär med uppdaterad interiör och förfinat mat- och dryckeskoncept, omsättningen fördubblades första månaden mot föregående år. Utöver detta har delar av Skansens fast food-verksamhet renoverats för förbättrad effektivitet samt för ett bättre kvalitets- och hållbarhetstänk.



Sollidens nya Smörgåsbord signerat Håkan Thörnström hade även premiär första juni. I juni stiftades också ett välgörenhetsprojekt där 2 kr per såld kaffekopp på Skansen går till bevarandet av utrotningshotade Berguven. Rådhuskällaren har under perioden genomgått en renovering av bar med nytt barområde samt renoverad matsal. Den positiva utvecklingen av verksamheterna fortsätter in i kvartal 3.



## Förvärv 2017

Inom bolagets affärsområde Serviceanläggningar har bolaget i början av april förvärvat rörelserna i Hakkegård, inklusive fastigheten om totalt ca 52 000 kvm i Hamrångefjärden, tre mil norr om Gävle. Anläggningen heter numera Rasta Hagsta. Rörelsen omsätter ca 17 mkr på årsbasis och tillträdades den 3 april 2017. Förvärvspris för rörelsen inklusive fastigheten är 10,2 mkr och då övertogs en finansiell skuld till bank om 4,7 mkr. I förvärvet ingår en fastighet och inventarier för 9,2 mkr, varmed resterande del av köpeskillingen hänförs till inkråmsgoodwill.

## Koncernens ställning och resultat

Koncernens nettoomsättning uppgick under perioden till 399 177 (398 157) tkr. Omsättningen är i samma nivå som under samma period 2016.

Periodens totalresultat för koncernen uppgick till 8 163 (16 301) tkr.

Omsättningen för moderbolaget har under perioden varit 619 (619) tkr. Moderbolagets resultat är -1 526 (-2 271) tkr.

## Investeringar

Koncernens investeringar uppgick under perioden till 31 375 (14 302) tkr.

## Finansiering och likviditet

Likvida medel, checkräkningskredit och kortfristiga placeringar uppgick i koncernen per den 30 juni 2017 till 86 483 (95 670) tkr. Utöver detta har Rasta outnyttjade checkkrediter på 30 000 (30 000) tkr.

Koncernens egna kapital uppgick vid periodens slut till 297 422 (268 397) tkr.

## Aktien

Antalet utestående aktier var 62 790 256 st per 2017-06-30.

## Medarbetare

Medelantalet årsanställda i koncernen har under perioden varit 808 personer varav 553 kvinnor och 255 män.

## Redovisningsprinciper

Denna delårsrapport i sammandrag för koncernen har upprättats i enlighet med IAS 34 Delårsrapportering samt tillämpliga bestämmelser i årsredovisningslagen. Delårsrapporten för moderbolaget har upprättats i enlighet med årsredovisningslagens 9 kapitel, Delårsrapport. För koncernen och moderbolaget har samma redovisningsprinciper och beräkningsgrunder tillämpats som i den senaste årsredovisningen. De nyheter som trätt ikraft och gäller för räkenskapsåret 2017 har inte haft någon effekt på koncernens finansiella rapporter. Moderbolaget tillämpar samma värderings- och redovisningsprinciper som i den senaste avlämnade årsredovisningen.





## Planerade rapporttillfällen 2017

Kvartalsrapport jan - sep 2 november 2017  
Bokslutskommuniké feb 2018

## Information om risker och osäkerhetsfaktorer

Då Rastas anläggningar ligger utmed de stora riksvägarna i Sverige skulle en omläggning av vägnätet medföra stora resultatrisker för koncernen och moderbolaget. Vi kan dock inte under närmsta åren, se att någon omläggning av vägarna skulle inträffa, där vi finns etablerade.

För affärsområdet Arenarestauranger skulle en större nedgång i antalet evenemang på våra arenor innebära försämrad lönsamhet. Antalet evenemang kan variera från år till år. Göteborg har dock sedan många år varit en av Skandinavien bästa evenemangstäder.

För bolagets affärsområde Kulturrestauranger, som skiljer sig lite mot övriga affärsområden, skulle en konjunkturnedgång påverka lönsamheten negativt för affärsområdet.

Sverige befinner sig för närvarande i en högkonjunktur där näringslivet går på högvarv och sysselsättningen är hög. En långvarig konjunkturnedgång kan komma att medföra en negativ påverkan på resultat och omsättning.

Göteborg 2017-08-24

Ulrik Svartborn  
Verkställande direktör  
Telefon 031-725 95 20 alt. 031-725 95 00  
Mobil 0702-544 818  
Epost [ulrik.svartborn@rasta.se](mailto:ulrik.svartborn@rasta.se)

*Denna rapport har ej granskats av bolagets revisorer.*

Rasta Group AB (publ.)  
org.nr 556569-0400  
Besöksadress: Sisjö Kullegata 5  
Box 9092. 400 92 Göteborg  
Tel 031-725 95 00. Fax 031-725 95 50.  
Epost [info@rasta.se](mailto:info@rasta.se)  
[www.rasta.se](http://www.rasta.se)

## Rasta Group AB (publ.)

Rasta Group äger, förvaltar och utvecklar bolag inom servicenäringen.

Rasta Group är listad på den Alternativa aktie marknaden och hade per 30 juni 2017 ca 1 200 aktieägare.

De mål Rasta Group har satt upp för de närmaste åren är att expandera befintlig verksamhet samt att förvärva ytterligare verksamheter med synergier till den befintliga. Nedan beskrivs Rastas tre affärsområden.

## Serviceanläggningar

Rastas affärsidé är att driva de bästa serviceanläggningarna med allt vad därtill hör - mat, drivmedel, butik och hotell - för dem som reser och arbetar längs de svenska vägarna.

Rasta är den största kedjan av serviceanläggningar i Sverige och omfattar 24 anläggningar strategiskt placerade utmed de stora svenska vägarna. 23 drivs i egen regi och 1 av franchisetagare. Största kundgruppen är den tunga yrkestrafiken som står för ca 40 % av omsättningen.

Rastas anläggningar är byggda med en logistik som hanterar stora fordon och sällskap. Intäkterna genereras från restaurang, hotell, butik, drivmedel, spel (Vegas), hyresintäkter och franchising.

## Arenarestauranger

Ullevi Konferens och Kiosker bedriver all restaurang-, kiosk-, daglig lunch- och konferensverksamhet på Ullevi och Gamla Ullevi. I verksamheten ingår på Ullevi 3 restauranger samt ca 20 kiosker vid evenemang och på Gamla Ullevi 17 kiosker och 3 restauranger.

Bolaget bedriver även all restaurang-, konferens- och kioskverksamhet på Åby Travet i Mölndal. Verksamheten består av sex restauranger, tre salonger och tre loger med en kapacitet för 2 300 matgäster. Dessutom finns fem kiosker vid arenaevenemang och mobila enheter.

Bolaget bedriver verksamhet på Kalmar FF's fotbollsarena Guldfågeln Arena i Kalmar.

## Kulturrestauranger

Rasta Kulturrestauranger AB bedriver restaurang och konferensverksamhet i följande restauranger: Skansens Restauranger, Dramatens Restauranger, Haga Forum, samtliga belägna i Stockholm samt Rådhuskällaren i Malmö och Trädgår'n i Göteborg. Restaurangerna är några av Sveriges mest välkända restauranger och ligger i anrika lokaler.







Premiär Port du Soleil på Trädgår'n i Göteborg



Coldplay på Ullevi

## Resultaträkning koncernen

<i>Tkr</i>	2017-01-01 2017-06-30	2016-01-01 2016-06-30	2017-04-01 2017-06-30	2016-04-01 2016-06-30	2016-01-01 2016-12-31
Nettoomsättning (Not 2)	399 177	398 157	246 095	245 097	854 219
Övriga intäkter	-	2 957	-	2 957	8 646
<b>Summa intäkter</b>	<b>399 177</b>	<b>401 114</b>	<b>246 095</b>	<b>248 054</b>	<b>862 865</b>
Råvaror och förnödenheter	-134 759	-130 438	-80 045	-77 868	-284 069
Övriga rörelsekostnader	-83 280	-83 613	-51 041	-49 838	-180 386
Kostnader för ersättning till anställda	-157 948	-154 001	-91 547	-87 499	-313 728
<b>Rörelseresultat före avskrivningar (EBITDA ) (Not 2)</b>	<b>23 190</b>	<b>33 062</b>	<b>23 462</b>	<b>32 849</b>	<b>84 682</b>
Avskrivningar	-11 557	-11 531	-5 870	-5 689	-23 124
<b>Rörelseresultat efter avskrivningar (EBIT)</b>	<b>11 633</b>	<b>21 531</b>	<b>17 592</b>	<b>27 160</b>	<b>61 558</b>
Finansiella intäkter	5	22	2	5	774
Finansiella kostnader	-3 339	-4 049	-1 698	-2 054	-7 684
<b>Finansnetto</b>	<b>-3 334</b>	<b>-4 027</b>	<b>-1 696</b>	<b>-2 049</b>	<b>-6 910</b>
<b>Resultat före skatt</b>	<b>8 299</b>	<b>17 504</b>	<b>15 896</b>	<b>25 111</b>	<b>54 648</b>
Skatt (Not 1)	-800	-1 615	-705	-1 605	-8 535
<b>Periodens resultat</b>	<b>7 499</b>	<b>15 889</b>	<b>15 191</b>	<b>23 506</b>	<b>46 113</b>
Resultat per aktie före och efter utspädning (kr)	0,12	0,25	0,24	0,37	0,73

## Totalresultat koncernen

	2017-01-01 2017-06-30	2016-01-01 2016-06-30	2017-04-01 2017-06-30	2016-04-01 2016-06-30	2016-01-01 2016-12-31
<b>Periodens resultat</b>	<b>7 499</b>	<b>15 889</b>	<b>15 191</b>	<b>23 506</b>	<b>46 113</b>
<i>Övrigt totalresultat</i>					
Periodens förändringar i verkligt värde på kassaflödessäkringar	664	412	323	269	1 096
<b>Periodens övrigt totalresultat</b>	<b>664</b>	<b>412</b>	<b>323</b>	<b>269</b>	<b>1 096</b>
<b>Periodens totalresultat</b>	<b>8 163</b>	<b>16 301</b>	<b>15 514</b>	<b>23 775</b>	<b>47 209</b>



## Balansräkning koncernen

Tkr	2017-06-30	2016-06-30	2016-12-31
<b>TILLGÅNGAR</b>			
Immateriella anläggningstillgångar	236 779	228 488	235 736
Materiella anläggningstillgångar	318 823	286 737	289 457
Långfristiga fordringar	248	262	255
Uppskjutna skattefordringar	4 427	2 548	4 637
<b>Summa anläggningstillgångar</b>	<b>560 277</b>	<b>518 035</b>	<b>530 085</b>
Varulager	30 920	29 225	25 546
Kundfordringar	19 965	18 888	18 426
Förutbetalda kostnader och upplupna intäkter	20 991	18 872	19 718
Övriga fordringar	11 222	14 596	7 280
Finansiella placeringar	240	240	240
Likvida medel	86 483	95 670	78 018
<b>Summa omsättningstillgångar</b>	<b>169 821</b>	<b>177 491</b>	<b>149 228</b>
<b>Summa tillgångar</b>	<b>730 098</b>	<b>695 526</b>	<b>679 313</b>
<b>EGET KAPITAL</b>			
Aktiekapital	6 279	6 279	6 279
Övrigt tillskjutet kapital	90 498	90 498	90 498
Säkringsreserv	6 114	4 766	5 450
Balanserade vinstmedel inklusive periodens resultat	194 531	166 854	197 078
<b>Summa eget kapital</b>	<b>297 422</b>	<b>268 397</b>	<b>299 305</b>
<b>SKULDER</b>			
Långfristiga räntebärande skulder	215 722	204 705	201 429
Övriga långfristiga skulder	1 668	3 396	2 520
Uppskjutna skatteskulder	33 430	27 904	31 126
Avsättningar	2 843	2 701	2 772
<b>Summa långfristiga skulder</b>	<b>253 663</b>	<b>238 706</b>	<b>237 847</b>
Kortfristiga räntebärande skulder	21 012	28 260	21 287
Leverantörsskulder	55 502	57 157	41 784
Övriga skulder	26 723	21 301	15 583
Upplupna kostnader och förutbetalda intäkter	75 776	81 705	63 507
<b>Summa kortfristiga skulder</b>	<b>179 013</b>	<b>188 423</b>	<b>142 161</b>
<b>Summa skulder</b>	<b>432 676</b>	<b>427 129</b>	<b>380 008</b>
<b>Summa eget kapital och skulder</b>	<b>730 098</b>	<b>695 526</b>	<b>679 313</b>



Utsikt från Solliden



Port du Soleil på Trädgår'n

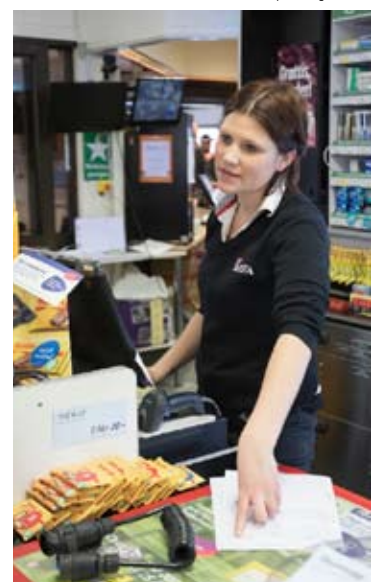

Erika på Rasta Lilla Edet

## Förändringar eget kapital – koncernen

Tkr	Aktiekapital	Övrigt tillskjutet kapital	Säkringsreserv	Balanserade vinstmedel inkl årets resultat	Totalt eget kapital
<b>Eget kapital 2017-06-30</b>					
Vid årets början	6 279	90 498	5 450	197 078	299 305
Utdelning				-10 046	-10 046
Periodens totalresultat			664	7 499	8 163
<b>Vid periodens slut</b>	<b>6 279</b>	<b>90 498</b>	<b>6 114</b>	<b>194 531</b>	<b>297 422</b>
<b>Eget kapital 2016-06-30</b>					
Vid årets början	6 279	90 498	4 354	161 011	262 142
Utdelning				-10 046	-10 046
Periodens totalresultat			412	15 889	16 301
<b>Vid periodens slut</b>	<b>6 279</b>	<b>90 498</b>	<b>4 766</b>	<b>166 854</b>	<b>268 397</b>

<i>Tkr</i>	2017-01-01 2017-06-30	2016-01-01 2016-06-30	2017-04-01 2017-06-30	2016-04-01 2016-06-30	2016-01-01 2016-12-31
<b>Kassaflödesanalys koncernen</b>					
DEN LÖPANDE VERKSAMHETEN					
Resultat före skatt	8 299	17 504	15 896	25 111	54 648
Justering för poster som inte ingår i kassaflödet	11 628	7 493	5 906	1 615	14 896
Betald inkomstskatt	-620	-1 518	-620	-1 518	-7 497
<b>Kassaflöde från den löpande verksamheten före förändringar av rörelsekapital</b>	<b>19 307</b>	<b>23 479</b>	<b>21 182</b>	<b>25 208</b>	<b>62 047</b>
KASSAFLÖDE FRÅN FÖRÄNDRINGAR I RÖRELSEKAPITAL					
Ökning (-)/Minskning (+) av varulager	-5 374	-4 431	-3 940	-2 882	-752
Ökning (-)/Minskning (+) av rörelsefordringar	-6 744	-9 213	-13 112	-11 440	-2 274
Ökning (+)/Minskning (-) av rörelseskulder	30 378	32 905	38 432	33 426	-6 465
<b>Kassaflöde från den löpande verksamheten</b>	<b>37 567</b>	<b>42 740</b>	<b>42 562</b>	<b>44 312</b>	<b>52 556</b>
INVESTERINGSVERKSAMHETEN					
Förvärv av rörelse/dotterbolag	-10 243	-11 000	-10 243	-	-19 800
Avyttring av rörelsegren	-	-	-	-	7 988
Förvärv av materiella anläggningstillgångar	-21 132	-3 302	-10 736	-1 757	-18 061
Avyttring av immateriella anläggningstillgångar	-	-	-	-	974
Avyttring av materiella anläggningstillgångar	-	13 931	-	13 931	13 931
Avyttring av finansiella tillgångar	-	-	-	-	-
<b>Kassaflöde från investeringsverksamheten</b>	<b>-31 375</b>	<b>-371</b>	<b>-20 979</b>	<b>12 174</b>	<b>-14 968</b>
FINANSIERINGSVERKSAMHETEN					
Utdelning	-10 046	-10 046	-10 046	-10 046	-10 046
Upptagna lån	23 000	8 000	11 000	-	72 000
Amortering av lån	-10 681	-3 779	-5 411	-2 164	-80 650
<b>Kassaflöde från finansieringsverksamheten</b>	<b>2 273</b>	<b>-5 825</b>	<b>-4 457</b>	<b>-12 210</b>	<b>-18 696</b>
Periodens kassaflöde	8 465	36 544	17 126	44 276	18 892
Likvida medel vid periodens början	78 018	59 126	69 357	51 394	59 126
<b>Likvida medel vid periodens slut</b>	<b>86 483</b>	<b>95 670</b>	<b>86 483</b>	<b>95 670</b>	<b>78 018</b>

## Resultaträkning moderbolaget

<i>Tkr</i>	2017-01-01 2017-06-30	2016-01-01 2016-06-30	2017-04-01 2017-06-30	2016-04-01 2016-06-30	2016-01-01 2016-12-31
Nettoomsättning	619	619	309	309	1 135
<b>Summa intäkter</b>	<b>619</b>	<b>619</b>	<b>309</b>	<b>309</b>	<b>1 135</b>
Personalkostnader	-938	-1 094	-478	-521	-2 400
Övriga rörelsekostnader	-1 941	-1 801	-1 591	-1 330	-4 332
<b>Rörelseresultat</b>	<b>-2 260</b>	<b>-2 276</b>	<b>-1 760</b>	<b>-1 542</b>	<b>-5 597</b>
RESULTAT FRÅN FINANSIELLA POSTER					
Övriga ränteintäkter och liknande resultatposter	978	998	482	488	1 968
Räntekostnader och liknande resultatposter	-244	-993	-122	-514	-1 765
Resultat från andelar i koncernföretag	-	-	-	-	-
<b>Resultat efter finansiella poster</b>	<b>-1 526</b>	<b>-2 271</b>	<b>-1 400</b>	<b>-1 568</b>	<b>-5 394</b>
Bokslutsdispositioner	-	-	-	-	5 372
<b>Resultat före skatt</b>	<b>-1 526</b>	<b>-2 271</b>	<b>-1 400</b>	<b>-1 568</b>	<b>-22</b>
Skatt (Not 1)	-	-	-	-	-1
<b>Periodens resultat</b>	<b>-1 526</b>	<b>-2 271</b>	<b>-1 400</b>	<b>-1 568</b>	<b>-23</b>



## Balansräkning moderbolaget

Tkr	2017-06-30	2016-06-30	2016-12-31
<b>TILLGÅNGAR</b>			
<b>Anläggningstillgångar</b>			
<b>Finansiella anläggningstillgångar</b>			
Andelar i koncernföretag	154 001	154 001	154 001
Fordringar på koncernföretag	72 858	130 866	81 588
<b>Summa finansiella anläggningstillgångar</b>	<b>226 859</b>	<b>284 867</b>	<b>235 589</b>
<b>Summa anläggningstillgångar</b>	<b>226 859</b>	<b>284 867</b>	<b>235 589</b>
<b>Omsättningstillgångar</b>			
<b>Kortfristiga fordringar</b>			
Övriga fordringar	1 766	1 240	1 161
Förutbetalda kostnader och upplupna intäkter	15	502	136
<b>Summa kortfristiga fordringar</b>	<b>1 781</b>	<b>1 742</b>	<b>1 297</b>
<b>Kortfristiga placeringar</b>			
Aktier och andelar	240	240	240
Kassa och bank	-	379	-
<b>Summa omsättningstillgångar</b>	<b>2 021</b>	<b>2 361</b>	<b>1 537</b>
<b>Summa tillgångar</b>	<b>228 880</b>	<b>287 228</b>	<b>237 126</b>
<b>EGET KAPITAL OCH SKULDER</b>			
<b>Eget kapital</b>			
<b>Bundet eget kapital</b>			
Aktiekapital (antal aktier 62 790 256)	6 279	6 279	6 279
Reservfond	37 371	37 371	37 371
<b>Fritt eget kapital</b>			
Överkursfond	53 127	53 127	53 127
Balanserat resultat	109 319	119 388	119 388
Periodens resultat	-1 526	-2 271	-23
<b>Summa eget kapital</b>	<b>204 570</b>	<b>213 894</b>	<b>216 142</b>
<b>Obeskattade reserver</b>			
Periodiseringsfond	3 488	3 488	3 488
	<b>3 488</b>	<b>3 488</b>	<b>3 488</b>
<b>Långfristiga skulder</b>			
Skulder till kreditinstitut	11 250	60 552	11 250
<b>Summa långfristiga skulder</b>	<b>11 250</b>	<b>60 552</b>	<b>11 250</b>
<b>Kortfristiga skulder</b>			
Skulder till kreditinstitut	3 750	8 448	3 750
Checkräkningskredit	4 894	-	585
Leverantörsskulder	267	249	146
Övriga skulder	89	125	428
Upplupna kostnader och förutbetalda intäkter	572	472	1 337
<b>Summa kortfristiga skulder</b>	<b>9 572</b>	<b>9 294</b>	<b>6 246</b>
<b>Summa eget kapital och skulder</b>	<b>228 880</b>	<b>287 228</b>	<b>237 126</b>





## Ställda säkerheter och eventuella förpliktelser för moderbolaget

<i>Tkr</i>	2017-06-30	2016-06-30
Ställda säkerheter	162 001	162 001
Eventualförpliktelser	20 728	-

## Ekonomiskt sammandrag koncernen

### Resultaträkning koncernen

<i>Tkr</i>	2017-01-01 2017-06-30	2016-01-01 2016-06-30	2016-01-01 2016-12-31	2015-01-01 2015-12-31
Intäkter	399 177	401 114	862 865	633 838
Rörelsens kostnader exkl. avskrivning	-375 987	-368 052	-778 183	-563 590
<b>Rörelseresultat (EBITDA)</b>	<b>23 190</b>	<b>33 062</b>	<b>84 682</b>	<b>70 248</b>
Avskrivningar	-11 557	-11 531	-23 124	-19 838
Finansnetto	-3 334	-4 027	-6 910	-5 478
<b>Resultat före skatt</b>	<b>8 299</b>	<b>17 504</b>	<b>54 648</b>	<b>44 932</b>
Skatt på periodens resultat	-800	-1 615	-8 535	-6 169
<b>Periodens resultat</b>	<b>7 499</b>	<b>15 889</b>	<b>46 113</b>	<b>38 763</b>
<i>Övrigt totalresultat</i>				
Säkringsreserv	664	412	1 096	849
<b>Periodens totalresultat</b>	<b>8 163</b>	<b>16 301</b>	<b>47 209</b>	<b>39 612</b>

### Balansräkning koncernen

Immateriella anläggningstillgångar	236 779	228 488	235 736	219 770
Materiella anläggningstillgångar	318 823	286 737	289 457	300 754
Finansiella anläggningstillgångar	4 675	2 810	4 892	3 059
Övriga omsättningstillgångar	83 338	81 821	71 210	68 165
Likvida medel	86 483	95 670	78 018	59 126
<b>Summa tillgångar</b>	<b>730 098</b>	<b>695 526</b>	<b>679 313</b>	<b>650 874</b>
Eget kapital (exkl periodens totalresultat)	289 259	252 096	252 096	222 530
Periodens totalresultat	8 163	16 301	47 209	39 612
Långfristiga skulder	253 663	238 706	237 847	246 572
Kortfristiga skulder	179 013	188 423	142 161	142 160
<b>Summa eget kapital &amp; skulder</b>	<b>730 098</b>	<b>695 526</b>	<b>679 313</b>	<b>650 874</b>

### Nyckeltal koncernen

	2017-01-01 2017-06-30	2016-01-01 2016-06-30	2016-01-01 2016-12-31	2015-01-01 2015-12-31
Nettomarginal	2%	4%	6%	7%
Soliditet	41%	39%	44%	40%
Skuldsättningsgrad	1,5 ggr	1,6 ggr	1,3 ggr	1,5 ggr
Räntetäckningsgrad	3,5 ggr	5,3 ggr	8,1 ggr	7,4 ggr
Räntabilitet på eget kapital	3%	7%	19%	17%
Eget kapital, <i>tkr</i>	297 422	268 397	299 305	262 142
<i>Belopp i kr</i>				
Rörelseresultat (EBITDA)/aktie	0,37	0,52	1,35	1,12
Resultat efter skatt/aktie	0,12	0,25	0,73	0,62
Eget kapital per aktie	4,74	4,27	4,77	4,18
Antal aktier före utspädning	62 790 256	62 790 256	62 790 256	62 790 256
Antal aktier efter utspädning	62 790 256	62 790 256	62 790 256	62 790 256
Genomsnittligt antal aktier före utspädning	62 790 256	62 790 256	62 790 256	62 790 256
Genomsnittligt antal aktier efter utspädning	62 790 256	62 790 256	62 790 256	62 790 256

### DEFINITION AV NYCKELTAL

Nettomarginal: Resultat efter finansiella poster i procent av omsättningen.

Soliditet: Eget kapital i procent av balansomslutningen.

Skuldsättningsgrad: Avsättningar och skulder dividerat med eget kapital.

Räntetäckningsgrad: Rörelseresultat (EBIT) plus finansiella intäkter dividerat med finansiella kostnader.

Räntabilitet på eget kapital: Resultat efter finansiella poster enligt redovisad resultaträkning i procent av eget kapital.



## Not 1 Skatt på årets resultat

Skatt på periodens resultat består av aktuell skatt -180 (-1 518) och uppskjuten skatt -620 (-97). För moderbolaget är aktuell skatt 0 (0) och uppskjuten skatt 0 (0).

## Not 2 Rörelsesegment

Följande segment finns: Serviceanläggningar, Arenarestauranger och Kulturrestauranger. All verksamhet sker i Sverige. Segmentens verksamhet presenteras i faktarutan sid 4.

2017

Tkr	Serviceanläggningar	Arenarestauranger	Kulturrestaurang.	Avstämning	Koncern
	2017-01-01 2017-06-30	2017-01-01 2017-06-30	2017-01-01 2017-06-30	2017-01-01 2017-06-30	2017-01-01 2017-06-30
Externa intäkter	269 194	38 878	91 105	-	399 177
Rörelsens kostnader exkl avskrivning	-252 876	-36 732	-86 047	-332	-375 987
<b>Rörelseresultat EBITDA</b>	<b>16 318</b>	<b>2 146</b>	<b>5 058</b>	<b>-332</b>	<b>23 190</b>

2016

Tkr	Serviceanläggningar	Arenarestauranger	Kulturrestaurang.	Avstämning	Koncern
	2016-01-01 2016-06-30	2016-01-01 2016-06-30	2016-01-01 2016-06-30	2016-01-01 2016-06-30	2016-01-01 2016-06-30
Externa intäkter	258 097	58 534	84 483	-	401 114
Rörelsens kostnader exkl avskrivning	-240 820	-49 983	-80 197	2 948	-368 052
<b>Rörelseresultat EBITDA</b>	<b>17 277</b>	<b>8 551</b>	<b>4 286</b>	<b>2 948</b>	<b>33 062</b>

Kolumnen avstämning avser moderbolaget, koncernjusteringar, koncernelimineringar och transaktioner på bolagsnivå som inte ingår i själva rörelsesegmenten. Till största delen består kolumnen av omklassificering till finansiell lease.



Servicebutik Rasta Markaryd



Rasta hittar du utmed  
samtliga större riksvägar.  
Mötesplats för er på väg!



**ULLEVI**  
RESTAURANG & KONFERENS

Tel 031-739 09 50  
www.ullevikonferens.se

**GAMLA ULLEVI**  
RESTAURANG & KONFERENS

Tel 031-710 37 90  
www.gamlaullevikonferens.se

  
**RASTA**  
**GROUP**

www.rastagroup.se  
www.rasta.se



Tel 031-706 66 00  
www.abylavet.se



Tel 0480-499 699  
guldfagelnarenarestaurang.se



DRAMATEN  
RESTAURANGERNA  
Nybrogatan 2  
Tel. 08-665 62 66

dramatenrestaurangerna.se

**Haga Forum**  
Konferens • Restaurang

Annerovägen 4  
Tel. 08-33 48 44

www.hagaforum.se



**SKANSENS**  
RESTAURANGER

Skansen  
Tel. 08-566 370 00  
www.skansensrestauranger.se



**Rådhuskällaren**

Kompanigatan 5  
Tel: 040-790 20  
www.radhuskallaren.se

**TRÄDGÅR'N**  
GOTHENBURG

Nya Allén 11  
Tel: 031 10 20 80  
www.tradgarn.se



E6 1 HALLANDSÅSEN E6 2 SNAPPARP E6 3 HÅBY E6 4 TANUM E4 5 LILLA EDET E4 6 BRÅLANDA E18 7 GRUMS E18 8 VÄRMLAND  
E20 9 VÅRGÅRDA Rv 47 10 FALKÖPING E20 11 GÖTENE E20 12 MARIESTAD E20 13 ARBOGA Rv40 14 ULRICEHAMN E4 15 ÖDESHÖG  
E4 16 MANTORP E4 17/18 NYKÖPINGSBRO E4 19 HAGSTA E4 20 TÖNNEBRO E4 21 MARKARYD E4 22 KLEVSHULT 23 ULLARED E22 24 KALMAR

Rasta Group AB  
Org. nr 556569-0400  
Besöksadress: Sisjö Kullegata 5  
Box 9092, 400 92 Göteborg  
Telefon 031-725 95 00. Fax. 031-725 95 50.  
Epost info@rasta.se

www.rastagroup.se